



JAHRESBERICHT 2023

Für den Zeitraum vom 01.01.2023-31.12.2023

RISA Wisli AG
Im Wisli 20
8805 Richterswil



von links nach rechts:

Dr. Med. Peter Zäch, Reto Casutt, Melanie Züger (VR Präsidentin), Hans-Peter Gerber, Francisca Boenders, Erwin Ruthishauser»

INHALT

Jahresrechnung

Vorwort

Bilanz per 31.12.2023

Erfolgsrechnung 01.01.2023 - 31.12.2023

Geldflussrechnung

Eigenkapitalnachweis

Anhang zur Jahresrechnung

Bericht der Revisionsstelle

2023 in Zahlen

Vorwort zum Jahresbericht 2023

Das Jahr 2023 war abwechslungsreich, zugleich auch intensiv, nicht nur im operativen Bereich, sondern auch aufgrund des Fokus auf die Zukunft. Wir sind zufrieden und schauen auf einem sehr positiven Jahresabschluss zurück.

Nicht nur die Geschäftszahlen bestätigen unsere gute Leistung, auch die unterschiedlichen Analysen zeigten in verschiedenen Bereichen wie effizient und gut strukturiert in der RISA Wisli AG gearbeitet wird. Dank der intensiven, introspektiven Arbeit konnten wir aber auch Themen identifizieren, welche wir noch weiter optimieren möchten. Dies vor allem mit Blick auf dem bevorstehenden Ersatzneubau. Eine moderne Infrastruktur wird uns bei der Implementierung der Digitalisierung unterstützen.

Auch in diesem Jahr konnten wir mit einer durchgehend hohen Zimmerbelegung in beiden Strukturen Wisli am See und Wohngruppe Drei Eichen überzeugen. Entsprechend hohe RAI-Einstufungen beruhen auf einer professionellen und gewissenhaften Pflege des Assessment-Systems. Ebenfalls konnten uns im Bereich Investitionen und operativen Aufwände auf das Wesentliche konzentrieren.

So wie im letzten Jahr, konnten wir im 2023 die Personalkosten in einem vernünftigen Rahmen behalten. Jedoch bekamen auch wir die Auswirkungen eines chronisch ausgetrockneten Arbeitsmarktes im Gesundheitswesen, speziell in der Langzeitpflege, zu spüren. Leider blieben offene Stellen teilweise vergleichsweise lange unbesetzt, doch wir konnten ohne den Einsatz von Kosten-intensiven Temporär-Mitarbeitenden die hohe Qualität der Pflege und Betreuung in unseren beiden Strukturen aufrechterhalten. Besonders in den Abteilungen Pflege, Gastronomie und in den Zentralen Diensten, haben Mitarbeitende Grossartiges geleistet und Mehreinsatz geleistet, damit der Betrieb trotzdem einwandfrei funktionieren konnte. Wir tragen unseren sehr geschätzten Mitarbeitenden Sorge und setzen alles dran, ein attraktiver Arbeitgeber zu bleiben.

Der Geschäftsabschluss wurde auch im Jahr 2023 nach Swiss GAAP FER 21 für gemeinnützige Organisationen erstellt. Die flüssigen Mittel betragen per 31.12.2023 rund CHF 2'651'000.00 und konnten gegenüber dem Vorjahr um CHF 500'000.00 gesteigert werden. Sämtliche Investitionen in Sachanlagen konnten eigenständig finanziert werden.

Der Betriebsrechnung wurden Abschreibungen in der Höhe von rund CHF 40'500.00 belastet. Als ausserordentlicher Ertrag konnten rund CHF 81'700.00 erwirtschaftet werden, dies ausschliesslich aus Guthaben aus der Miete der Liegenschaft im Wisli vom Vorjahr. Der Betriebsgewinn von CHF 618'000.00 wird im Vortrag aufgenommen.

Ein ganz spezieller Dank des Verwaltungsrates und der Geschäftsführung geht an alle Mitarbeiterinnen und Mitarbeiter der RISA Wisli AG für ihren unermüdlichen Einsatz und für ihr grosses Engagement. Wir freuen uns weiterhin auf die tolle Zusammenarbeit. Auch möchten wir unseren freiwilligen Helferinnen und Helfern, sowie unseren Zivildienstleistenden herzlich danken. Ohne ihre Unterstützung wäre Einiges im Wisli am See und in der Wohngruppe Drei Eichen nicht möglich.

Nach dem erfolgreichen Jahr blicken wir zuversichtlich in die Zukunft. Wir freuen uns auf den geplanten Ersatzneubau und arbeiten unermüdlich weiter, damit die heutigen und die zukünftigen Generationen in Richterswil im Wisli am See ein schönes, warmherziges und kompetentes Zuhause geniessen können.

Herzlich,



Melanie Züger
Verwaltungsratspräsidentin

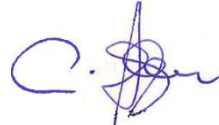

Cristina Regazzi
Geschäftsführerin

Richterswil, 03. Mai 2024

BILANZ PER

in CHF

Anhang **31.12.2023** in % **31.12.2022** in %**AKTIVEN**

Flüssige Mittel	1	2'651'245.99	63.5%	2'150'104.66	62.6%
Forderungen aus Lieferungen und Leistungen gegenüber Dritten		787'495.20	18.9%	841'479.65	24.5%
gegenüber Beteiligten		258'613.25	6.2%	141'784.65	4.1%
Delkredere		-12'500.00	-0.3%	-7'000.00	-0.2%
Übrige kurzfristige Forderungen		49'433.58	1.2%	36'079.27	1.1%
Vorräte		35'899.77	0.9%	29'871.92	0.9%
Aktive Rechnungsabgrenzungen	2	152'056.50	3.6%	38'106.18	1.1%
Umlaufvermögen		3'922'244.29	93.9%	3'230'426.33	94.1%
Sachanlagen					
Mobile Sachanlagen		255'442.01	6.1%	203'413.01	5.9%
Anlagevermögen	3	255'442.01	6.1%	203'413.01	5.9%
Total Aktiven		4'177'686.30	100.0%	3'433'839.34	100.0%

PASSIVEN

Verbindlichkeiten aus Lieferungen und Leistungen gegenüber Dritten		81'970.41	2.0%	63'463.69	1.8%
gegenüber Beteiligten und Nahestehenden		9'989.05	0.2%	332.80	0.0%
gegenüber Organen		0.00	0.0%	7'135.15	0.2%
Anzahlungen von Heimbewohnenden		384'000.00	9.2%	360'000.00	10.5%
Übrige kurzfristige Verbindlichkeiten		105'797.45	2.5%	22'828.90	0.7%
Passive Rechnungsabgrenzungen	4	202'206.65	4.8%	204'058.43	5.9%
Kurzfristiges Fremdkapital		783'963.56	18.8%	657'818.97	19.2%
Langfristige verzinsliche Verbindlichkeiten					
Übrige langfristige Verbindlichkeiten		1'211.85	0.03%	1'786.30	0.1%
Langfristiges Fremdkapital		1'211.85	0.03%	1'786.30	0.1%
Fondskapital zweckgebunden		134'411.35	3.9%	134'411.35	3.9%
Aktienkapital		2'000'000.00	47.9%	2'000'000.00	58.2%
Gesetzliche Gewinnreserve		400'000.00	9.6%	0.00	0.0%
Freies Fondskapital		13'460.70	0.3%	13'460.70	0.4%
Neubewertungsreserve	5	181'346.09	4.3%	181'346.09	5.3%
Ergebnisvortrag		45'015.93	1.1%	0.00	0.0%
Jahresergebnis		618'276.82	14.8%	445'015.93	13.0%
Organisationskapital		3'258'099.54	78.0%	2'639'822.72	76.9%
Total Passiven		4'177'686.30	100.0%	3'433'839.34	100.0%

Betriebsrechnung

Anhang

2023

28.10.2021 -
31.12.2022

in CHF

Pensionstaxen		3'386'233.00	3'381'562.00
Betreuungstaxen		1'284'660.00	1'281'852.00
Pflegetaxen KVG	6	3'933'515.35	3'840'499.45
Ertragsminderungen aus Leistungen an Bewohner		-5'502.05	-7'000.00
Medizinische Nebenleistungen		27'312.15	35'283.80
Übrige Leistungen für Heimbewohner		72'268.10	64'518.99
Leistungen an Personal und Dritte		97'256.10	110'936.65
Mietzins ertrag		8'396.00	7'366.70
Nettoerlöse aus Lieferungen und Leistungen		8'804'138.65	8'715'019.59
Betriebsertrag		8'804'138.65	8'715'019.59
Lohn Pflege		-3'079'504.02	-3'209'273.72
Lohn andere Fachbereiche		-144'134.78	-109'382.90
Lohn Leitung und Verwaltung		-556'075.51	-527'210.92
Lohn Ökonomie und Hausdienst		-1'300'051.40	-1'350'871.54
Lohn Technische Dienste		-179'746.08	-175'572.23
Sozialleistungen		-999'833.90	-1'050'420.91
Honorare für Leistungen Dritter		-330.00	-8'575.65
Personalnebenaufwand		-83'413.60	-71'328.72
Personalaufwand		-6'343'089.29	-6'502'636.59
Medizinischer Bedarf		-43'766.08	-71'056.13
Lebensmittel und Getränke		-396'553.83	-345'813.74
Haushalt		-153'408.33	-102'819.43
Unterhalt und Reparaturen		-99'520.65	-89'260.66
Aufwand für Anlagenutzung		-67'191.02	-27'672.45
Mietzins		-783'410.50	-800'296.85
Energie und Wasser		-4'241.95	-3'726.65
Büro und Verwaltung		-267'548.17	-215'778.74
Übriger bewohnerbezogener Aufwand		-17'529.35	-15'931.15
Übriger Sachaufwand		-55'046.01	-71'011.71
Übriger betrieblicher Aufwand		-1'888'215.89	-1'743'367.51
Abschreibungen auf Positionen des Anlagevermögens		-40'535.00	-50'641.21
Betriebsergebnis (EBIT)		532'298.47	418'374.28
Ordentliches Ergebnis (EBT)		532'298.47	418'374.28
ausserordentlicher, einmaliger und periodenfremder Ertrag	7	81'787.50	26'141.65
Spenden von Privaten		4'190.85	500.00
ausserordentliches, einmaliges, periodenfremdes Ergebnis		85'978.35	26'641.65
Jahresergebnis		618'276.82	445'015.93

Richterswil 2. Mai 24

Geldflussrechnung

in CHF

2023

2022

Jahresergebnis (vor Zuweisungen an Eigenkapital)	618'276.82	445'015.93
Abschreibungen auf Sachanlagen	40'535.00	50'641.21
Veränderung Forderungen aus Lieferungen und Leistungen	-62'844.15	-983'264.30
Veränderung Delkredere	5'500.00	7'000.00
Veränderung übrige kurzfristige Forderungen	-13'354.31	-36'079.27
Veränderung Vorräte	-6'027.85	-29'871.92
Veränderung Aktive Rechnungsabgrenzungen	-113'950.32	-38'106.18
Veränderung Verbindlichkeiten aus Lieferungen und Leistungen	21'027.82	70'931.64
Veränderung übrige kurzfristige Verbindlichkeiten	106'968.55	382'828.90
Veränderung Passive Rechnungsabgrenzungen	-1'851.78	204'058.43
Geldfluss aus Geschäftstätigkeit	594'279.78	73'154.44
Investitionen in Sachanlagen	-92'564.00	-72'708.13
Geldfluss aus Investitionstätigkeit	-92'564.00	-72'708.13
Veränderung übrige langfristige Verbindlichkeiten	-574.45	1'786.30
Kapitaleinlagen / -rückzahlungen	0.00	2'000'000.00
Veränderung Fondskapital	0.00	147'872.05
Geldfluss aus Finanzierungstätigkeit	-574.45	2'149'658.35
Veränderung flüssige Mittel	501'141.33	2'150'104.66
Nachweis Veränderung Flüssige Mittel		
Flüssige Mittel am 01.01.	2'150'104.66	0.00
Veränderung Flüssige Mittel	501'141.33	2'150'104.66
Flüssige Mittel am 31.12.	2'651'245.99	2'150'104.66

Rechnung über die Veränderung des Fonds- und Organisationskapitals

in CHF

per 31.12.2023	Anfangsbestand per 01.01.2023	Zuweisung	Verwendung	Total Veränderung	Endbestand per 31.12.2023
Fondskapital zweckgebunden					
- Fonds Gattiker-Amsler	134'411.35	-	-	-	134'411.35
Total Fondskapital zweckgebunden	134'411.35	-	-	-	134'411.35
Organisationskapital					
- Betriebskapital	2'000'000.00	-	-	-	2'000'000.00
- Gesetzliche Gewinnreserve	-	400'000.00	-	400'000.00	400'000.00
- Freie Gewinnreserve	-	-	-	-	-
- Freie Fondskapitalien	13'460.70	-	-	-	13'460.70
- Neubewertungsreserve	181'346.09	-	-	-	181'346.09
- Ergebnisvortrag	-	45'015.93	-	45'015.93	45'015.93
- Jahresergebnis	445'015.93	618'276.82	445'015.93	173'260.89	618'276.82
Total Organisationskapital	2'639'822.72	1'063'292.75	445'015.93	618'276.82	3'258'099.54

per 31.12.2022	Anfangsbestand per 28.10.2021	Zuweisung	Verwendung	Total Veränderung	Endbestand per 31.12.2022
Fondskapital zweckgebunden					
- Fonds Gattiker-Amsler	-	134'411.35	-	134'411.35	134'411.35
Total Fondskapital zweckgebunden	-	134'411.35	-	134'411.35	134'411.35
Organisationskapital					
- Betriebskapital	-	2'000'000.00	-	2'000'000.00	2'000'000.00
- Freie Fondskapitalien	-	13'527.55	-66.85	13'460.70	13'460.70
- Neubewertungsreserve	-	181'346.09	-	181'346.09	181'346.09
- Jahresergebnis	-	445'015.93	-	445'015.93	445'015.93
Total Organisationskapital	-	2'639'889.57	-66.85	2'639'822.72	2'639'822.72

A GRUNDLAGEN**Allgemeine Grundsätze der Rechnungslegung**

Die RISA Wisli AG wurde per 28.10.2021 neu gegründet, das Vorjahr umfasst den Zeitraum vom 28.10.2021 - 31.12.2022.

Die vorliegende Jahresrechnung wurde nach den Schweizerischen Fachempfehlungen zur Rechnungslegung Swiss GAAP FER erstellt (Einhaltung des Rahmenkonzepts, der Kern-FER und insbesondere Swiss GAAP FER 21). Sie vermittelt ein den tatsächlichen Verhältnissen entsprechendes Bild der Vermögens-, Finanz- und Ertragslage nach dem Grundsatz der «true and fair view». Die Jahresrechnung entspricht dem schweizerischen Gesetz, insbesondere den Artikeln über die kaufmännische Buchführung und Rechnungslegung des Obligationenrechts (Art. 957 bis 962). Zur Leistungsfähigkeit der Organisation wird auf die ausführlichen Informationen im publizierten Geschäftsbericht verwiesen.

Nahestehende Organisationen / Personen / Institutionen

Die RISA Wisli AG übt bei keinen anderen Organisationen einen beherrschenden Einfluss aus und wird auch von keiner anderen Organisation beherrscht. Sie ist zu 100% im Besitz der Gemeinde Richterswil.

Zu den nahestehenden Personen zählen die Gemeinde Richterswil als Eigentümerin, die RISA Liegenschaften AG, die Mitglieder des Verwaltungsrats, die Heimleitung sowie die Revisionsstelle. Transaktionen mit nahestehenden Personen werden zu Marktkonditionen abgewickelt.

Geldflussrechnung

Der Fonds Flüssige Mittel bildet die Grundlage für den Ausweis der Geldflussrechnung. Der Geldfluss aus Betriebstätigkeit wird mit Hilfe der indirekten Methode ermittelt.

B BEWERTUNGSGRUNDSÄTZE**Flüssige Mittel**

Flüssige Mittel sind Kassenbestände, Post- und Bankguthaben. Die Bilanzierung erfolgt zu Nominalwerten.

Forderungen und Aktive Rechnungsabgrenzungen

Die Forderungen und aktiven Rechnungsabgrenzungen werden zu Nominalwerten ausgewiesen abzüglich betriebswirtschaftlich notwendiger Wertberichtigungen (Delkredere).

Vorräte

Die Warenvorräte sind zu Anschaffungskosten bewertet.

Sachanlagen

Die Sachanlagen sind zu Anschaffungswerten abzüglich planmässiger Abschreibungen bilanziert. Die Abschreibung erfolgt linear und direkt über die geschätzte Nutzungsdauer.

Die bei der Gründung von der Gemeinde unentgeltlich übernommenen Sachanlagen wurden aufgrund der Umstellung auf Swiss GAAP FER neu bewertet und sind in der vorliegenden Jahresrechnung brutto (Anschaffungskosten / Wertberichtigungen) dargestellt.

Es gelten folgende Aktivierungsgrenzen und Abschreibungssätze:

	Aktivierungsgrenze	Abschreibungen in %
Immobilien	50'000.00	3.33 - 5.00
Mobilien	5'000.00	10.00
Immaterielle Anlagen, Fahrzeuge und EDV	5'000.00	25.00

Verbindlichkeiten

Die Verbindlichkeiten sind zum Nominalwert erfasst.

Anhang zur Jahresrechnung

in CHF

31.12.2023

31.12.2022

C Erläuterungen zu Bilanz und Betriebsrechnung

1 Flüssige Mittel

Kassen	5'215.65	3'276.80
Bank- und Postfinance-Konten	2'646'030.34	2'146'827.86
Total	2'651'245.99	2'150'104.66

2 Aktive Rechnungsabgrenzungen

Vorauszahlungen Miete / Guthaben aus Mietverträgen	0.00	5'659.00
Guthaben gegenüber Personal und Sozialversicherungen	0.00	19'350.63
Guthaben Entschädigung Covid Schnelltest	0.00	3'284.85
Zeitliche Abgrenzung Valutadatum Kreditorenzahlung	0.00	6'728.05
Übrige aktive Rechnungsabgrenzungen	152'056.50	3'083.65
Total	152'056.50	38'106.18

3 Sachanlagenspiegel per 31.12.2023

Anschaffungs- / Herstellkosten	Mobile Sachanlagen	Total
<i>Stand 01.01.2023</i>	528'741.13	528'741.13
Zugänge	92'564.00	92'564.00
Abgänge	-	-
Stand 31.12.2023	621'305.13	621'305.13
Kumulierte Wertberichtigungen		
<i>Stand 01.01.2023</i>	325'328.12	325'328.12
Planmässige Abschreibungen	40'535.00	40'535.00
Abgänge	-	-
Stand 31.12.2023	365'863.12	365'863.12
Nettobuchwerte per 31.12.2023	255'442.01	255'442.01

Sachanlagenspiegel per 31.12.2022

Anschaffungs- / Herstellkosten	Mobile Sachanlagen	Total
<i>Stand 28.10.2021</i>	-	-
Zugänge	72'708.13	72'708.13
Abgänge	-	-
Neubewertung bei Übernahme	456'033.00	456'033.00
Stand 31.12.2022	528'741.13	528'741.13
Kumulierte Wertberichtigungen		
<i>Stand 28.10.2021</i>	-	-
Planmässige Abschreibungen	50'641.21	50'641.21
Neubewertung bei Übernahme	274'686.91	274'686.91
Abgänge	-	-
Stand 31.12.2022	325'328.12	325'328.12
Nettobuchwerte per 31.12.2022	203'413.01	203'413.01

Anhang zur Jahresrechnung

in CHF

31.12.2023

31.12.2022

4 Passive Rechnungsabgrenzungen

Geschäftsbericht und Revision	19'500.00	22'000.00
Überzeit- und Ferienguthaben	127'797.19	95'949.16
Inkonvenienzzulagen Dezember	17'524.75	40'720.65
Einmalprämien	7'500.00	13'500.00
Sozialversicherungen auf Abgrenzungen	29'064.39	30'357.11
übrige passive Rechnungsabgrenzungen	820.00	1'531.51
Total	202'206.65	204'058.43

5 Neubewertungsreserve (Eigenkapital)

Anteil Bewertung Sachanlagen	181'346.09	181'346.09
Total	181'346.09	181'346.09

Die Neubewertungsreserve resultiert aus der Umstellung der Rechnungslegung auf Swiss GAAP FER und der dadurch notwendigen Neubewertung der von der Gemeinde unentgeltlich übernommenen Sachanlagen.

Es wurden keine weiteren Positionen eingebracht, welche einer Neubewertung bedurft hätten.

6 Pflögetaxen KVG

von Versicherern	1'242'556.80	1'260'624.00
von Bewohnern	547'147.00	545'951.00
von öffentlicher Hand	2'143'811.55	2'033'924.45
Total Pflögetaxen	3'933'515.35	3'840'499.45

7 Ausserordentlicher, einmaliger und periodenfremder Ertrag

Entschädigungen Covid 19	-	21'049.10
Guthaben Vorjahre aus Mietvertrag	81'787.50	3'000.00
Jubiläumsdividende ZKB	-	2'092.55
Total	81'787.50	26'141.65

Anhang zur Jahresrechnung

in CHF

31.12.2023

31.12.2022

D WEITERE ANGABEN

Name und Sitz der Gesellschaft

RISA Wisli AG, Im Wisli 20, 8805 Richterswil

Anzahl Vollzeitstellen im Jahresdurchschnitt

79

79

Entschädigungen an Mitglieder des Verwaltungsrats

Verwaltungsrat, inkl. VR-Sekretariat

50'628.75

46'288.50

Entschädigungen an Mitglieder der Geschäftsleitung

Da nur eine Person mit der Geschäftsleitung betraut ist, wird gemäss FER 21/45 auf die Offenlegung deren Vergütung verzichtet.

Verbindlichkeiten gegenüber Vorsorgeeinrichtungen

Verbindlichkeiten gegenüber Vorsorgeeinrichtungen
Pensionskasse BVK (Überbrückungszuschüsse)

89'743.75

0.00

3'327.45

16'637.25

Deckungsgrad BVK

102.9%

97.6%

Überdeckung / Unterdeckung

2.9%

-2.4%

Sanierungsverpflichtung Arbeitgeber

-

-

Eventualverpflichtung (2.4% des Vorsorgekapitals)

-

386'337.10

Daraus ergibt sich aktuell keine Verpflichtung zur Bildung einer Rückstellung betreffend zukünftiger Sanierung

Anhang zur Jahresrechnung

in CHF

31.12.2023

31.12.2022

Unentgeltliche Leistungen

Bei der Gründung hat die Gemeinde Richterswil der RISA Wisli AG Sachanlagen geschenkt. Diese wurden aufgrund der Rechnungslegung nach Swiss GAAP FER bewertet und der Nettowert von CHF 181'346.10 in den Sachanlagen und als Neubewertungsreserve erfasst.

Die Freiwilligenarbeit wird nicht in Franken ausgedrückt, im Leistungsbericht jedoch quantifiziert.

Administrativer und Fundraising Aufwand

Der administrative Aufwand beläuft sich vor Umlagen auf 877'407.70. Die Kostenstelle 030 diente dabei als Grundlage.

Personalaufwand	673'122.90	647'470.39
Reise- und Repräsentationsaufwand	322.50	1'147.10
Unterhaltskosten	16'296.39	7'521.96
Sachaufwand	187'665.91	228'012.03
Total Administrativaufwand	877'407.70	884'151.48

Im Geschäftsjahr 2023 wurde kein aktives Fundraising betrieben.

Eventualverbindlichkeiten

Es bestehen keine Eventualverbindlichkeiten.

Restbetrag der Verbindlichkeiten aus langfristigen Verträgen

	Restlaufzeit		Betrag		
Mietvertrag im Wisli (unkündbar bis Umzug in Neubau; Ann. 1.1.2027)	monatl.	36	60'000.00	2'160'000.00	2'880'000.00
Mietvertrag Drei Eichen (Kündigungsfrist 15 Monate)	quartalsw.	5	18'905.00	94'525.00	94'525.00
Leistungsvereinbarung IT (frühestens per 31.12.25 kündbar)	jährlich	2	61'300.00	122'600.00	183'900.00

Ereignisse nach dem Bilanzstichtag

Nach dem Bilanzstichtag sind keine wesentlichen Ereignisse eingetreten, welche die Aussagefähigkeit der Jahresrechnung 2023 beeinträchtigen könnten.

Honorar der Revisionsstelle

Revisionsdienstleistungen (im jeweiligen Geschäftsjahr bezahlt)	27'590.85	9'693.05
---	-----------	----------

Es bestehen keine weiteren nach Art. 959c OR ausweispflichtigen Tatbestände.

Richterswil 2. Mai 2024

Antrag zur Verwendung des Bilanzgewinnes

Der Generalversammlung wird folgende Verwendung des Bilanzergebnisses beantragt:

in CHF	31.12.2023	31.12.2022
	<i>Antrag an die General- versammlung</i>	<i>Beschluss der General- versammlung</i>
Vortrag aus Vorjahr	45'015.93	0.00
Jahresergebnis	618'276.82	445'015.93
Bilanzergebnis zur Verfügung der Generalversammlung	663'292.75	445'015.93
Zuweisung an gesetzliche Gewinnreserven	0.00	-400'000.00
Zuweisung an freie Reserven	0.00	0.00
Bilanzergebnis nach Ergebnisverwendung	663'292.75	45'015.93

Richterswil, 2. Mai 2024

Melanie Züger
VR-Präsidentin

Cristina Regazzi
Geschäftsführerin



RISA Wisli AG

8805 Richterswil

**Bericht der Revisionsstelle
zur ordentlichen Revision
der Jahresrechnung 2023**

Bericht der Revisionsstelle zur ordentlichen Revision

an die Generalversammlung der

RISA Wisli AG, Richterswil

Prüfungsurteil

Wir haben die Jahresrechnung der RISA Wisli AG – bestehend aus Bilanz zum 31. Dezember 2023, der Erfolgsrechnung und der Geldflussrechnung für das dann endende Jahr sowie dem Anhang, einschliesslich einer Zusammenfassung bedeutsamer Rechnungslegungsmethoden – geprüft.

Nach unserer Beurteilung vermittelt die beigefügte Jahresrechnung ein den tatsächlichen Verhältnissen entsprechendes Bild der Vermögens- und Finanzlage der RISA Wisli AG zum 31. Dezember 2023 sowie dessen Ertragslage und Cashflow für das dann endende Jahr in Übereinstimmung mit Swiss GAAP FER und entspricht dem schweizerischen Gesetz und den Statuten.

Grundlage für das Prüfurteil

Wir haben unsere Abschlussprüfung in Übereinstimmung mit dem schweizerischen Gesetz und den Schweizer Standards zur Abschlussprüfung (SA-CH) durchgeführt. Unsere Verantwortlichkeiten nach diesen Vorschriften und Standards sind im Abschnitt "Verantwortlichkeiten der Revisionsstelle für die Prüfung der Jahresrechnung" unseres Berichts weitergehend beschrieben. Wir sind von der Gesellschaft unabhängig in Übereinstimmung mit den schweizerischen gesetzlichen Vorschriften und den Anforderungen des Berufsstands, und wir haben unsere sonstigen beruflichen Verhaltenspflichten in Übereinstimmung mit diesen Anforderungen erfüllt.

Wir sind der Auffassung, dass die von uns erlangten Prüfungsnachweise ausreichend und geeignet sind, um als eine Grundlage für unser Prüfurteil zu dienen.

Sonstige Informationen

Der Verwaltungsrat ist für die sonstigen Informationen verantwortlich. Die sonstigen Informationen umfassen die im Geschäftsbericht enthaltenen Informationen, aber nicht die Jahresrechnung und unseren dazugehörigen Bericht.

Unser Prüfungsurteil zur Jahresrechnung erstreckt sich nicht auf die sonstigen Informationen, und wir bringen keinerlei Form von Prüfungsschlussfolgerung hierzu zum Ausdruck.

Im Zusammenhang mit unserer Abschlussprüfung haben wir die Verantwortlichkeit, die sonstigen Informationen zu lesen und dabei zu würdigen, ob die sonstigen Informationen wesentliche Unstimmigkeiten zur Jahresrechnung oder unseren bei der Abschlussprüfung erlangten Kenntnissen aufweisen oder anderweitig wesentlich falsch dargestellt erscheinen.

Falls wir auf Grundlage der von uns durchgeführten Arbeiten den Schluss ziehen, dass eine wesentliche falsche Darstellung dieser sonstigen Informationen vorliegt, sind wir verpflichtet, über diese Tatsache zu berichten. Wir haben in diesem Zusammenhang nichts zu berichten.

Verantwortung des Verwaltungsrates für die Jahresrechnung

Der Verwaltungsrat ist verantwortlich für die Aufstellung der Jahresrechnung, die in Übereinstimmung mit Swiss GAAP FER und den gesetzlichen Vorschriften und den Statuten ein den tatsächlichen Verhältnissen entsprechendes Bild vermittelt, und für die internen Kontrollen, die der Verwaltungsrat als notwendig feststellt, um die Aufstellung einer Jahresrechnung zu ermöglichen, die frei von wesentlichen falschen Darstellungen aufgrund von dolosen Handlungen oder Irrtümern ist.

Bei der Aufstellung der Jahresrechnung ist der Verwaltungsrat dafür verantwortlich, die Fähigkeit der Gesellschaft zur Fortführung der Geschäftstätigkeit zu beurteilen, Sachverhalte im Zusammenhang mit der Fortführung der Geschäftstätigkeit – sofern zutreffend – anzugeben sowie dafür, den Rechnungslegungsgrundsatz der Fortführung der Geschäftstätigkeit anzuwenden, es sei denn, der Verwaltungsrat beabsichtigt, entweder die Gesellschaft zu liquidieren oder Geschäftstätigkeiten einzustellen, oder hat keine realistische Alternative dazu.

Verantwortung der Revisionsstelle für die Prüfung der Jahresrechnung

Unsere Ziele sind, hinreichende Sicherheit darüber zu erlangen, ob die Jahresrechnung als Ganzes frei von wesentlichen falschen Darstellungen aufgrund von dolosen Handlungen oder Irrtümern ist, und einen Bericht abzugeben, der unser Prüfungsurteil beinhaltet. Hinreichende Sicherheit ist ein hohes Mass an Sicherheit, aber keine Garantie dafür, dass eine in Übereinstimmung mit dem schweizerischen Gesetz und den SA-CH durchgeführte Abschlussprüfung eine wesentliche falsche Darstellung, falls eine solche vorliegt, stets aufdeckt. Falsche Darstellungen können aus dolosen Handlungen oder Irrtümern resultieren und werden als wesentlich gewürdigt, wenn von ihnen einzeln oder insgesamt vernünftigerweise erwartet werden könnte, dass sie die auf der Grundlage dieser Jahresrechnung getroffenen wirtschaftlichen Entscheidungen von Nutzern beeinflussen.

Als Teil einer Abschlussprüfung in Übereinstimmung mit dem schweizerischen Gesetz und den SA-CH üben wir während der gesamten Abschlussprüfung pflichtgemässes Ermessen aus und bewahren eine kritische Grundhaltung.

Darüber hinaus:

- identifizieren und beurteilen wir die Risiken wesentlicher falscher Darstellungen in der Jahresrechnung aufgrund von dolosen Handlungen oder Irrtümern, planen und führen Prüfungshandlungen als Reaktion auf diese Risiken durch sowie erlangen Prüfungsnachweise, die ausreichend und geeignet sind, um als Grundlage für unser Prüfungsurteil zu dienen. Das Risiko, dass aus dolosen Handlungen resultierende wesentliche falsche Darstellungen nicht aufgedeckt werden, ist höher als ein aus Irrtümern resultierendes, da dolose Handlungen kollusives Zusammenwirken, Fälschungen, beabsichtigte Unvollständigkeiten, irreführende Darstellungen oder das Ausserkraftsetzen interner Kontrollen beinhalten können.
- gewinnen wir ein Verständnis von dem für die Abschlussprüfung relevanten Internen Kontrollsystem, um Prüfungshandlungen zu planen, die unter den gegebenen Umständen angemessen sind, jedoch nicht mit dem Ziel, ein Prüfungsurteil zur Wirksamkeit des Internen Kontrollsystems der Gesellschaft abzugeben.
- beurteilen wir die Angemessenheit der angewandten Rechnungslegungsmethoden sowie die Vertretbarkeit der dargestellten geschätzten Werte in der Rechnungslegung und damit zusammenhängenden Angaben.
- ziehen wir Schlussfolgerungen über die Angemessenheit des vom Verwaltungsrat angewandten Rechnungslegungsgrundsatzes der Fortführung der Geschäftstätigkeit sowie auf der Grundlage der erlangten Prüfungsnachweise, ob eine wesentliche Unsicherheit im Zusammenhang mit Ereignissen oder Gegebenheiten besteht, die erhebliche Zweifel an der Fähigkeit der Gesellschaft zur Fortführung der Geschäftstätigkeit aufwerfen können. Falls wir die Schlussfolgerung ziehen, dass eine wesentliche Unsicherheit besteht, sind wir verpflichtet, in unserem Bericht auf die dazugehörigen Angaben in der Jahresrechnung aufmerksam zu machen oder, falls diese Angaben unangemessen sind, unser Prüfungsurteil zu modifizieren. Wir ziehen unsere Schlussfolgerungen auf der Grundlage der bis zum Datum unseres Berichts erlangten Prüfungsnachweise. Zukünftige Ereignisse oder Gegebenheiten können jedoch die Abkehr der Gesellschaft von der Fortführung der Geschäftstätigkeit zur Folge haben.

Wir kommunizieren mit dem Verwaltungsrat bzw. dessen zuständigem Ausschuss unter anderem über den geplanten Umfang und die geplante zeitliche Einteilung der Abschlussprüfung sowie über bedeutsame Prüfungsfeststellungen, einschliesslich etwaiger bedeutsamer Mängel im Internen Kontrollsystem, die wir während unserer Abschlussprüfung identifizieren.

Bericht zu sonstigen gesetzlichen und anderen rechtlichen Anforderungen

In Übereinstimmung mit Art. 728a Abs. 1 Ziff. 3 OR und dem Schweizer Prüfungsstandard PS-CH 890 bestätigen wir, dass ein gemäss den Vorgaben des Verwaltungsrates ausgestaltetes internes Kontrollsystem für die Aufstellung der Jahresrechnung existiert.

Ferner bestätigen wir, dass der Antrag über die Verwendung des Bilanzgewinnes dem schweizerischen Gesetz und den Statuten entspricht und empfehlen, die vorliegende Jahresrechnung zu genehmigen.

Frauenfeld, 2. Mai 2024

REDI AG Treuhand

Monique Eichholzer
Zugelassene Revisionsexpertin
Leitende Revisorin

Helena Umbricht
Zugelassene Revisorin

Beilagen: - Jahresrechnung (Bilanz, Erfolgsrechnung, Geldflussrechnung, Anhang)
- Antrag zur Verwendung des Bilanzgewinns

Zahlen zum Jahr 2023



Eintritte Wisli	21
Eintritte Drei Eichen	13
Austritte Wisli	8
Todesfälle Wisli	14
Austritte Drei Eichen	9
Todesfälle Drei Eichen	3

Durchschn. Auslastung Wisli	
2023	97.5%
2022	97.0%
Diff.	+0.5%
Durchschn. Auslastung Drei Eichen	
2023	87.0%
2022	88.1%
Diff.	-1.1%

Auslastungsstatistik Haupthaus

Dezember 2023

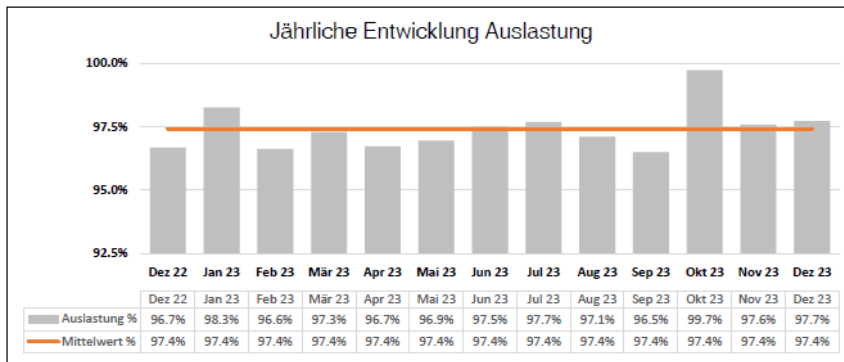

aktuelle Daten Haupthaus

Auslastung per 31.12.2023 **98.3%**
 Ø Auslastung Dezember 2023 **97.7%**
 Vergleich zu Vormonat **0.1%**

aktuelle Situation Haupthaus

Betten besetzt 56
 Betten frei 1
 Bewohner im Spital 0

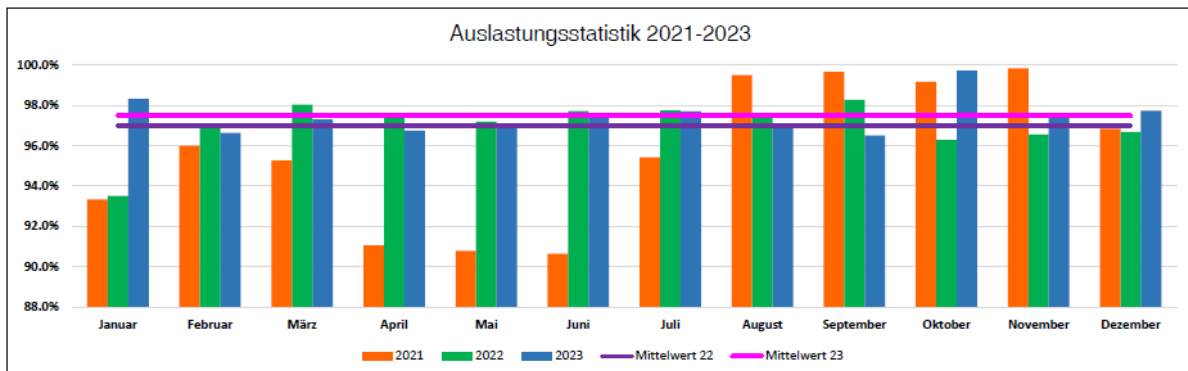

Auslastungsstatistik Drei Eichen

Dezember 2023

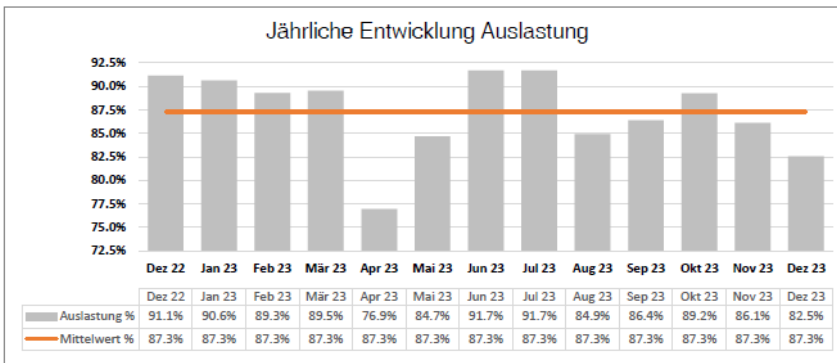

aktuelle Daten Drei Eichen

Auslastung per 31.12.2023 **83.3%**
 O Auslastung Dezember 2023 **82.5%**
 Vergleich zu Vormonat **-3.6%**

aktuelle Daten Drei Eichen

Betten besetzt 10
 Betten frei 2
 Bewohner im Spital 1

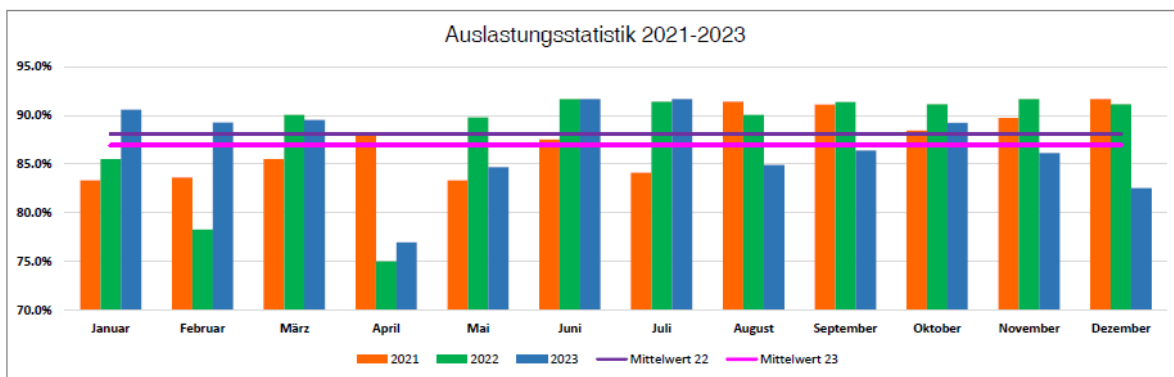

RAI/RUG-Statistik

Dezember 2023

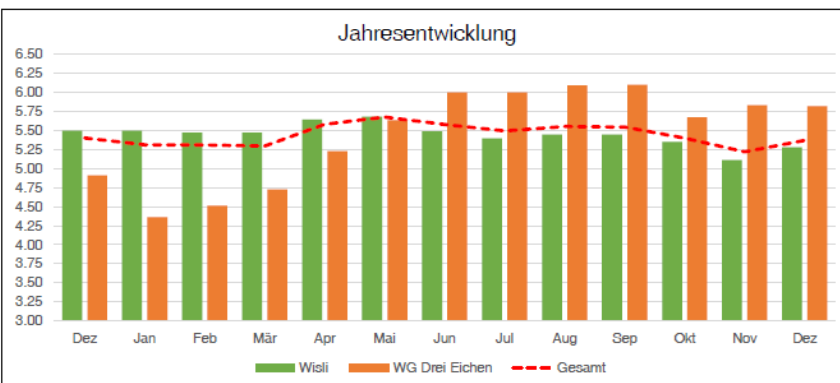

aktueller Monat

Einstufungen Wisli **5.28**
 Einstufungen Drei Eichen **5.82**
 Beide Häuser **5.37**

Vergleich zu Vormonat

Wisli **0.17**
 Drei Eichen **-0.01**
 Beide Häuser **0.15**

	2022	2023
Wisli	5.89	5.63
Drei Eichen	5.15	5.50
Beide Häuser	5.75	5.61



Tiergestützte Therapie im Wisli

